

四日市南高校いじめ防止基本方針

1 いじめの定義

「いじめ」とは、児童生徒に対して、当該児童生徒が在籍する学校に在籍している等当該児童生徒と一定の人的関係にある他の児童生徒が行う心理的又は物理的な影響を与える行為（インターネットを通じて行われるものを含む。）であって、当該行為の対象となった児童生徒が心身の苦痛を感じているものをいう。

2 いじめの防止等に関する基本的な考え方

本校では、すべての生徒および教職員・保護者が「いじめはどの学校でも、どのクラスでも、どの生徒にも起こり得る」という認識を持ち、いじめ防止等のための対策を以下の基本理念の基に定める。

- (1) いじめ防止等のため、日頃から教育活動全体を通じて、豊かな心や道徳性、自律性を育みます。
- (2) いじめは、被害側の生徒の心身に深刻な影響を及ぼす許されない行為であるとの認識に立ち、「いじめを許さない」学校づくりに取り組みます。
- (3) いじめの未然防止・早期発見・早期対応に努め、被害側の生徒を守り通すとともに、加害側の生徒には適切かつ毅然とした指導を行います。
- (4) 学校内外を問わず、いじめ防止が図られるよう、学校・家庭・地域との連携協力に努めます。

3 いじめ防止等の対策のための組織とその役割

- (1) いじめ防止委員会（学校安全委員会）

校長、教頭、生徒指導主事、学年主任、養護教諭、教育相談担当、人権教育担当、該当担任

※その他必要に応じて、心理や福祉の専門家、弁護士、医師、教員・警察経験者などの外部専門家等を加えるものとする。

- (2) いじめ防止委員会（学校安全委員会）の役割

ア 四日市南高校いじめ防止基本方針の策定と定期的な見直し、校内外への発信。

イ いじめ防止対策年間計画の策定と取組評価。

ウ 教育相談およびいじめアンケートの実施と結果集約。

エ いじめの認知および、解消に必要と考えられる調査や対応。

4 いじめ防止等の指導體制

学校が組織的にいじめ防止に取り組み、いじめ防止等に関する措置を実効的に行うため、日常の教育相談体制や生徒指導體制を別に定める。

別紙1 校内指導體制

また、教職員が生徒一人ひとりの小さな変化を見逃さず、早期にいじめを発見するためのチェックリストを別に定める。

別紙2 チェックリスト

5 未然防止および早期発見の取組

いじめ防止の観点から、学校教育活動全体を通じた多様な取組や、いじめアンケート、常設のいじめ相談窓口など早期発見のための取組、教職員の資質向上を図るための研修などを計画的・体系的に行い、保護者や地域への啓発及び連携を図っていくため、年間の指導計画を別に定める。

別紙3 年間指導計画

6 いじめ事案への対応

いじめの疑いに関する情報を把握した場合には、いじめ防止委員会（学校安全委員会）を中核として情報の収集や集約、記録、情報共有、事実確認および認知を行い、解消に向けて迅速に対応する。発生から解消に至るまでの組織的対応については、別に定める。

別紙4 組織的対応

7 重大事態への対応

(1) 重大事態の定義

「重大事態」とは、

ア いじめにより本校生徒の生命、心身又は財産に重大な被害が生じた疑いがあると認めるときを指す。

具体的には、生徒が自殺を企図した場合、身体に重大な傷害を負った場合、金品等に重大な被害を被った場合、精神性の疾患を発症した場合などがあり、被害側の生徒の状況を見て、校長が判断する。

イ いじめにより本校生徒が相当の期間学校を欠席することを余儀なくされている疑いがあると認めるときを指す。

「相当の期間」については、不登校の定義を踏まえ、年間30日を目安とするが、一定期間連続して欠席しているような場合には、適切に調査を行ったうえで、校長が判断する。

ウ 生徒や保護者から、いじめられて重大事態に至ったという申立てがあったときは、重大事態が発生したものとして、校長の判断のもと適切に対応する。

(2) 重大事態への対応

校長が重大事態と判断した場合には、直ちに県教育委員会に報告するとともに、いじめ防止委員会（学校安全委員会）を母体とした組織で調査を行い、事態の解決にあたる。

なお、事案によっては、県教育委員会が設置する重大事態調査のための組織に協力し、事態の解決に向けて対応する。

いじめ重大事態の調査報告書及び調査に係る文書は、10年間保存する。

8 その他留意事項

本方針については、学校や生徒の実情に合わせて定期的に見直しを行うほか、家庭や地域との連携を図るため、ホームページで公開し、学校関係者評価委員会やPTA総会、保護者会等あらゆる機会を利用して保護者や地域に情報発信を図るものとする。

また、見直しにあたっては、学校全体でいじめ防止に取り組むという観点や、学校・家庭・地域が連携していじめ防止に取り組んでいくという観点から、地域や保護者、生徒の意見を積極的に取り入れるよう留意する。

四日市南高等学校
いじめ防止基本方針

策定・見直し

いじめ防止委員会
(学校安全委員会)

【構成員】

校長、教頭、生徒指導主事、学年主任、養護教諭、教育相談担当、人権教育担当、該当担任
※その他必要に応じて、心理や福祉の専門家、弁護士、医師、教員・警察経験者などの外部
専門家等を加えるものとする。

- 学校いじめ防止基本方針の策定と見直し、校内外への発信
- いじめ防止対策年間計画の策定と取組評価
- 校内研修会の企画・実施
- 教育相談、いじめアンケート、教員や生徒等による情報の整理・分析・記録
- いじめの疑いがある案件への調査・事実確認・認知
- いじめ解消にむけた対応
- 配慮が必要な生徒への支援方針

年間計画等

情報等の報告

連携促進

未然防止

- 学習指導の充実
 - ・授業規律の徹底
 - ・「わかる」授業づくり
 - ・公開授業の実施
- 進路指導の充実
 - ・進路講話等の充実
- 特別活動の充実
 - ・ホームルーム活動の充実
 - ・学校行事の充実
- 生徒会活動の充実
 - ・生徒大会の実施
- 人権教育の充実
 - ・人権LHRの充実
- 情報教育の充実
 - ・情報モラル指導の充実
 - ・外部講師による講演の実施
- 校内研修の実施

早期発見

- 情報の収集
 - ・教員の観察、養護教諭による情報
 - ・生徒、保護者、地域からの情報
 - ・学期に1回以上のアンケート調査実施
 - ・常設のいじめ相談室設置
- 教育相談体制の充実
 - ・教育相談の定期実施
 - ・スクールカウンセラー（教育相談専門員）の活用
 - ・いじめ相談機関の周知
- 情報の共有
 - ・学年会の実施
 - ・管理職への報告
 - ・職員会議等での情報共有
 - ・学級担任等の教員間での申し送り

保護者・地域との連携

- ・学校いじめ防止基本方針の周知
- ・PTA活動の充実
- ・進路保護者説明会の充実
- ・学年だよりの発行
- ・保護者会の定期開催
- ・地域の会議、行事への参加
- ・学校関係者評価委員の委嘱
- ・学校行事への招待

等

教育委員会との連携

- ・いじめ事案の報告
- ・人的支援の要請

等

関係機関との連携

- ・学校警察連絡協議会の参加
- ・児童相談所との連携
- ・市町福祉部局との連携

等

いじめが起こりやすい・起こっている集団

- | | |
|--|--|
| <input type="checkbox"/> 朝いつも誰かの机が曲がっている | <input type="checkbox"/> 教職員がいないと掃除がきちんとできない |
| <input type="checkbox"/> 掲示物が破れていたり落書きがあつたりする | <input type="checkbox"/> グループ分けをすると特定の生徒が残る |
| <input type="checkbox"/> 特定の生徒に気を遣っている雰囲気がある | <input type="checkbox"/> 些細なことで冷やかしたりするグループがある |
| <input type="checkbox"/> 学級やグループの中で絶えず周りの顔をうかがう生徒がいる | |
| <input type="checkbox"/> 自分たちのグループだけでまとまり、他を寄せ付けない雰囲気がある | |
| <input type="checkbox"/> 授業中、教職員に見えないようにいたづらをする | |

いじめられている生徒

◎日常の行動・表情の様子

- | | |
|---|--|
| <input type="checkbox"/> 必要以上に明るく振る舞っている | <input type="checkbox"/> おどおどしたり、作り笑いをしている |
| <input type="checkbox"/> 下を向いて視線を合わせようとしない | <input type="checkbox"/> 感情の起伏が激しい |
| <input type="checkbox"/> 元気がなく、一人で下校することが増える | <input type="checkbox"/> 遅刻・欠席・早退が増える |
| <input type="checkbox"/> 腹痛など体調不良を訴えて保健室へ行きたがる | <input type="checkbox"/> ときどき涙ぐんでいる |
| <input type="checkbox"/> いつもみんなの行動を気にし、目立たないようにしている | |
| <input type="checkbox"/> 友だちに悪口を言われても言い返さなかったり、愛想笑いをしたりする | |

◎授業中・休み時間

- | | |
|--|---|
| <input type="checkbox"/> 発言すると友だちから冷やかされる | <input type="checkbox"/> 一人でいることが多い |
| <input type="checkbox"/> グループ活動の時に孤立しがちである | <input type="checkbox"/> 教室へいつも遅れて入ってくる |
| <input type="checkbox"/> 学習意欲が減退し、忘れ物が増える | <input type="checkbox"/> 教職員の近くにいたがる |
| <input type="checkbox"/> 決められた座席と違う席に座っている | |

◎昼食時

- | | |
|--|--|
| <input type="checkbox"/> 1人で机に突っ伏している | <input type="checkbox"/> 他の生徒の机から机を少し離している |
| <input type="checkbox"/> 食事の量が減ったり、食べなかったりする | <input type="checkbox"/> 食べ物にいたづらされる |
| <input type="checkbox"/> おかずなどを他の生徒にあげたりしている | <input type="checkbox"/> 昼食時になると教室から出て行く |

◎清掃時

- | | |
|--|--|
| <input type="checkbox"/> いつも雑巾がけやごみ捨ての当番になっている | <input type="checkbox"/> 一人で離れて掃除をしている |
|--|--|

◎その他

- | | |
|---|---|
| <input type="checkbox"/> トイレなどに個人を中傷する落書きが書かれる | <input type="checkbox"/> 持ち物や机、ロッカーに落書きをされる |
| <input type="checkbox"/> 持ち物が壊されたり、隠されたりする | <input type="checkbox"/> 理由もなく成績が突然下がる |
| <input type="checkbox"/> 部活動を休むことが多くなり、やめると言い出す | <input type="checkbox"/> 服が汚れていることが多い |
| <input type="checkbox"/> ボタンがとれたり、ポケットが破れたりしている | <input type="checkbox"/> 手や足にすり傷やあざがある |
| <input type="checkbox"/> けがの状況と本人が言う理由が一致しない | |
| <input type="checkbox"/> 必要以上のお金を持ち、友だちにおごるなどする | |

いじめている子

- | | |
|--|---|
| <input type="checkbox"/> 多くのストレスを抱えている | <input type="checkbox"/> 家や学校で悪者扱いされていると思っている |
| <input type="checkbox"/> あからさまに、教職員の機嫌をとる | <input type="checkbox"/> 特定の子どもにのみ強い仲間意識をもつ |
| <input type="checkbox"/> 教職員によって態度を変える | <input type="checkbox"/> 教職員の指導を素直に受け取れない |
| <input type="checkbox"/> グループで行動し、他の子どもに指示を出す | <input type="checkbox"/> 他の子どもに対して威嚇する表情をする |
| <input type="checkbox"/> 活弁に活動するが他の子どもにきつい言葉をつかう | <input type="checkbox"/> 発言の中に差別意識が見られる |
| <input type="checkbox"/> 教師が近づくと、集団が黙り込む | <input type="checkbox"/> 教師が近づくと、集団が分散する |

月	いじめ防止委員会（学校安全委員会） における主な活動内容	未然防止の取組	早期発見の取組
4月	・いじめ防止基本方針の確認、周知 ・年間計画作成	・いじめ防止強化月間の取組 ・中学校との情報交換 ・個人面談	・いじめ相談機関の周知
5月			
6月		・情報モラル教育 ・人権LHR ・個人面談	・学校生活アンケート
7月	・いじめの問題に係るアンケート調査の集約、分析等		・いじめの問題に係るアンケート調査の実施 ・保護者会
8月			
9月		・個人面談	
10月			
11月		・いじめ防止強化月間の取組 ・人権LHR ・個人面談	・学校生活アンケート
12月	・いじめの問題に係るアンケート調査の集約、分析等		・いじめの問題に係るアンケート調査の実施
1月		・個人面談	
2月		・人権LHR	
3月	・いじめの問題に係るアンケート調査の集約、分析等 ・いじめ防止基本方針見直し	・次年度への申し送り	・いじめの問題に係るアンケート調査の実施
年間	・いじめ防止委員会の開催	・人権教育推進委員会、生徒指導部会での情報交換	・いじめ相談窓口（常設） ・教育相談等との情報交換

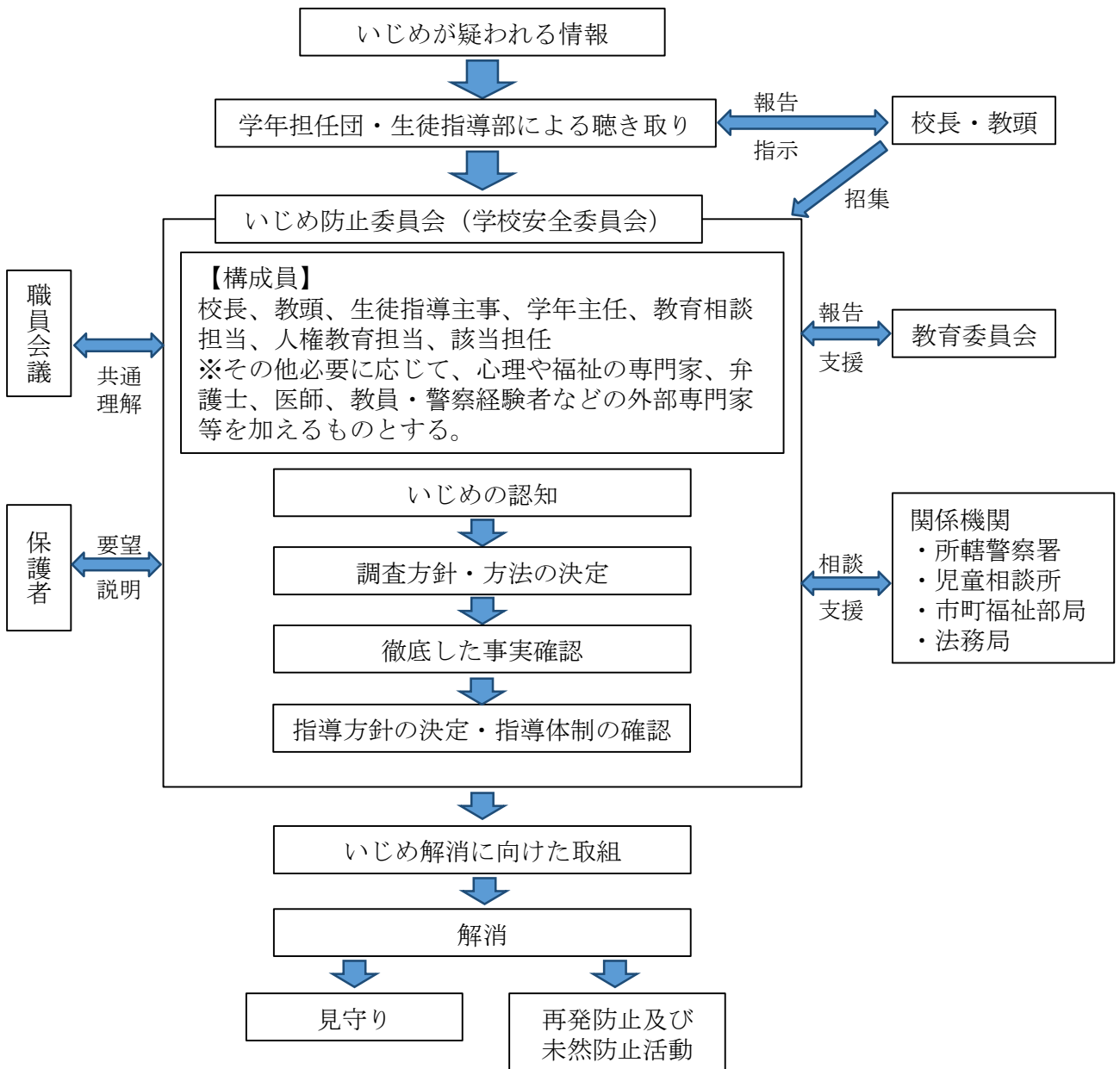

【学校の対応】

- ・被害生徒や、いじめを知らせてくれた生徒等に充分配慮し、事実確認を行う。
- ・被害生徒、加害生徒の双方から丁寧に事情を聴き取るとともに、周辺生徒や関係教職員からも可能な限り聴き取りを行い、正確な事実確認を行う。
- ・当該児童生徒や保護者が調査を望まない場合であっても、当該児童生徒を守ることを最優先として、どのような調査を行うことができるのか、児童生徒や保護者と協議する。
- ・原則として、その日のうちに校長と関係職員が情報共有し、当面の対応を決定し取り組む。
- ・被害生徒について、過去のアンケート調査の状況を確認するとともに、必要に応じて当該クラスまたは当該学年や全学年のアンケート調査を実施する。
- ・被害側、加害側の生徒の保護者と直ちに面談する機会を持ち、事情を説明する。
- ・保護者の協力を得て、いじめの解消のみならず関係改善を行うとともに、傍観者や観衆への指導も行う。
- ・犯罪等に該当すると考えられる場合には、直ちに所轄の警察に相談または通報する。
- ・児童生徒が退学、休学、転学を申し出た場合は、その理由を丁寧に聞き取りいじめやいじめの疑いがある場合は直ちに学校の設置者に報告する。